



Technischer Kundendienst: Bitte sprechen Sie Ihren Lieferanten an oder wenden Sie sich an unseren Support.

 +49 (0)251 2080 6900

 support@paxton-gmbh.de

Montag - Freitag von 07:00 - 19:00 (WEZ) : Samstag von 09:00 - 13:00 (WEZ)
Dokumentation über alle Paxton-Produkte finden Sie auf unserer Website - <http://www.zutritt-de.com>

Eignung

Feuchte Umgebungen



Sicherheitsempfindliche Türen



Montage auf Metalloberflächen



Leser beieinander montiert



Installation

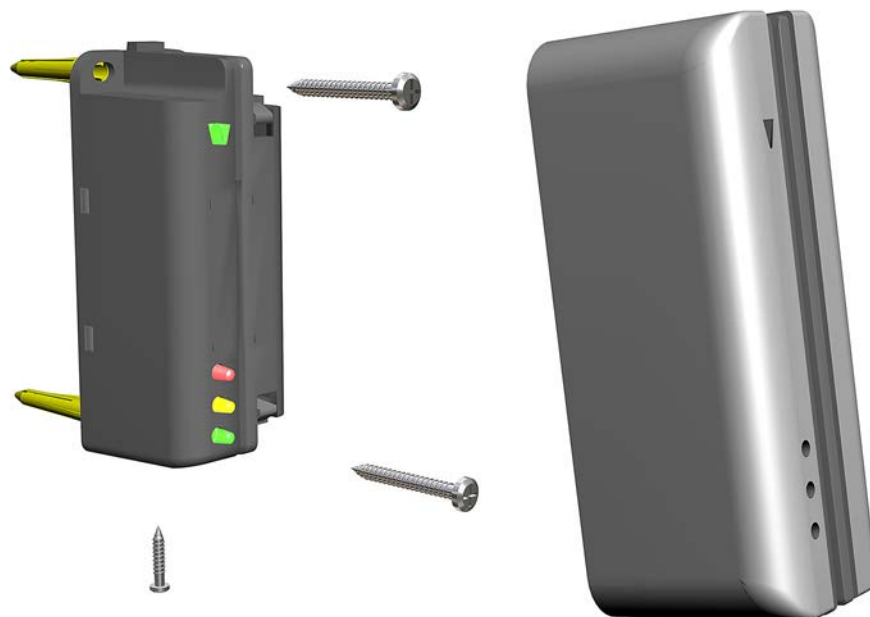

Abdeckkappen für Leser

Eine Abdeckung in Schwarz oder mattem Chrom wird mit dem Lesegerät geliefert.

Verkabelung

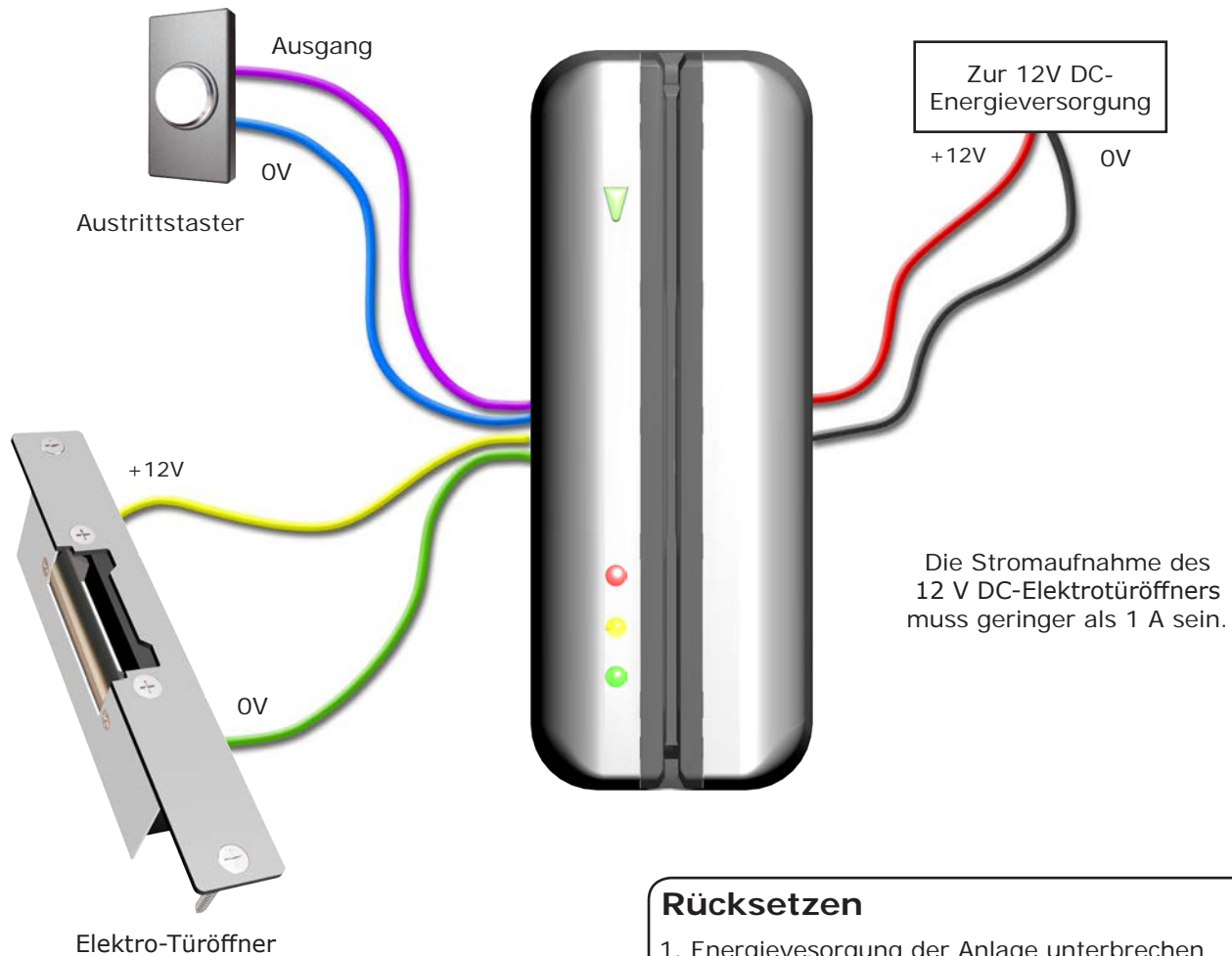

Kabelfunktionen

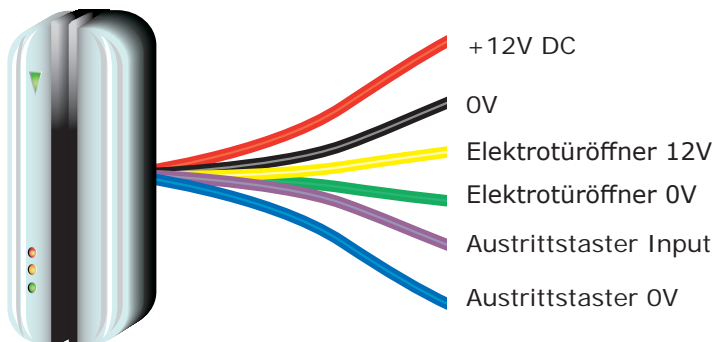

Rücksetzen

1. Energieversorgung der Anlage unterbrechen
 2. Austrittstaster drücken und gedrückt halten
 3. Energieversorgung wieder einschalten - warten bis ein akustisches Signal ertönt/ rote LED erlischt
 4. Austrittstaster loslassen und innerhalb von 3 Sekunden zweimal drücken
 5. Im Leser werden 3 akustische Signale ertönen ODER
1. Gruppen-Startkarte anwenden
 2. Programmierkarte 'Türfreigabezeit einstellen' zweimal anwenden
 3. Gruppen-Startkarte anwenden
 4. Programmierkarte 'Türfreigabezeit einstellen' zweimal anwenden
 5. 5 SEKUNDEN WARTEN

System-Startkarte - muss präsentiert werden, wenn Sie das System zum ersten Mal einschalten

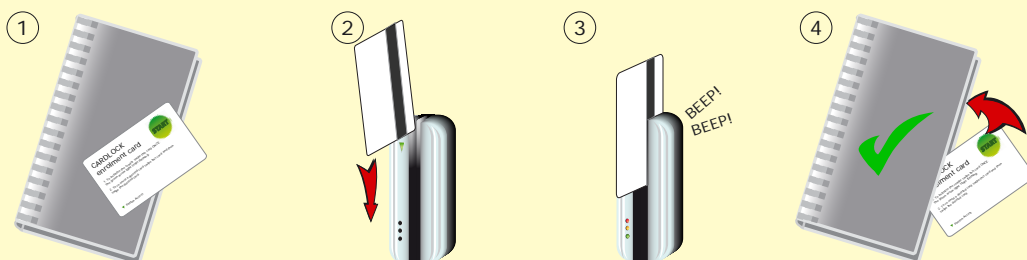

1. Entnehmen Sie die System-Startkarte aus dem Satz neuer Benutzerkarten.
2. Präsentieren Sie die System-Startkarte am Lesegerät.
3. Der Leser gibt ein akustisches Signal aus und die LEDs leuchten auf.
4. Alle Karten im Satz sind jetzt gültig. Die System-Startkarte kann jetzt wieder zum Satz hinzugefügt werden. Um weitere Sätze hinzuzufügen, siehe die Anweisungen zu Kartensätzen

Karten ausgeben

① Delete-Karten

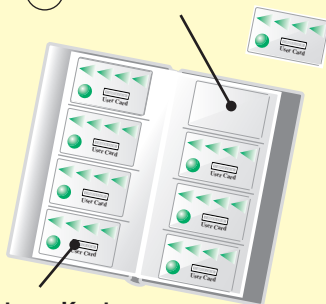

Benutzer-Karten

②

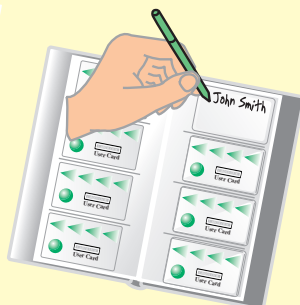

③

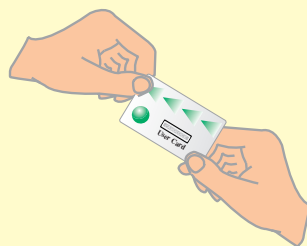

④

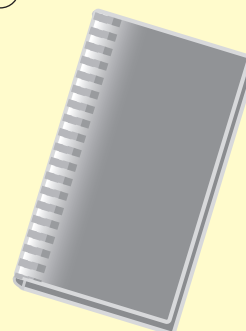

1. Auf jeder Seite finden Sie 4 Kartenpaare bestehend aus einer Benutzerkarte und einer entsprechenden Delete-Karte.
2. Schreiben Sie den Namen des Benutzers auf die Delete-Karte.
3. Nehmen Sie die Benutzerkarte aus der gegenüberliegenden Tasche und händigen Sie sie dem Benutzer aus.
4. Bewahren Sie den Kartensatz mit den Delete-Karten an einem sicheren Ort auf.

Einen Benutzer sperren

①

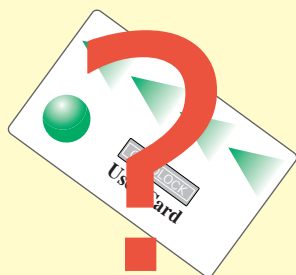

②

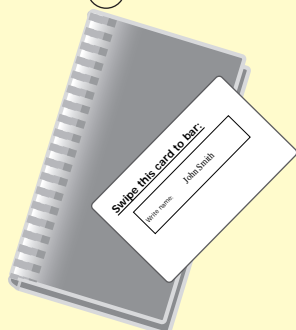

③

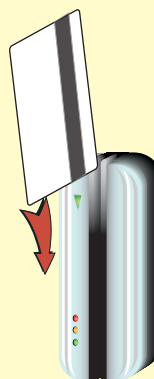

④

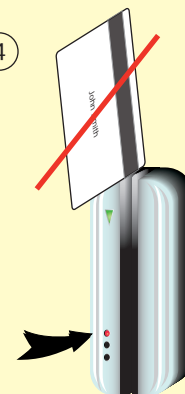

1. Wenn eine Karte verloren geht oder gestohlen wird, ist es wichtig, diese im System zu sperren, um einen möglichen unbefugten Zugang zu verhindern.
2. Entnehmen Sie dazu die entsprechende Delete-Karte aus dem Kartensatz.
3. Präsentieren Sie die Delete-Karte am Lesegerät. Damit wird die verloren gegangene Karte aus dem System entfernt.
4. Sollte eine gesperrte Benutzerkarte wiedergefunden werden, können Sie diese neu validieren, indem Sie die System-Startkarte gefolgt von der Benutzerkarte am Lesegerät präsentieren.

Karte Ruhestromtüröffner anschließen - PROXIMITY-Kompaktsysteme verwenden standardmäßig Arbeitsstrom-Türöffner

①



②

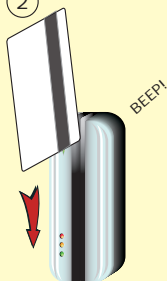

③

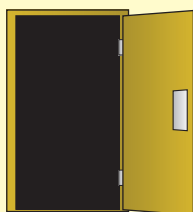

④

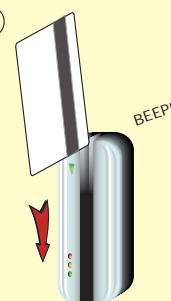

HINWEIS: DIESE KARTE KANN NUR MIT EINEM RUHESTROM-TÜRÖFFNER VERWENDET WERDEN

1. Entnehmen Sie die Funktionskarte Ruhestrom-Türöffner anschließen aus dem Starterpaket.
2. Präsentieren Sie die Karte am Lesegerät. Der Leser gibt ca. eine Sekunde lang ein akustisches Signal aus.
3. Das Gerät ist jetzt auf den Ruhestrom-Türöffnungsmodus eingerichtet. Dies bedeutet, dass die Tür bei einem Stromausfall geöffnet ist und verwendet werden kann (z. B. im Brandfall).
4. Um wieder den Arbeitsstrom-Türöffnungsmodus einzurichten, präsentieren Sie die Karte erneut. Wenn der Leser ein akustisches Signal ausgibt, ist der Arbeitsstrom-Türöffnungsmodus wieder aktiviert.

Türfreigabezeit (Sekunden)

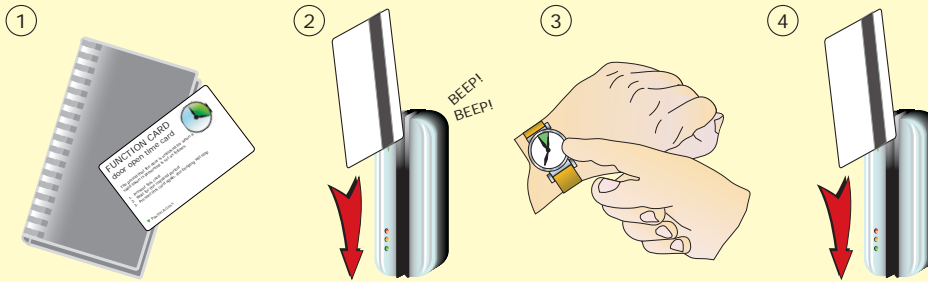

1. Entnehmen Sie die Funktionskarte Türöffnungszeit aus dem Starterpaket.
2. Präsentieren Sie die Karte am Lesegerät. Der Leser beginnt, akustische Signale auszugeben.
3. Warten Sie den Zeitraum ab, den Sie als Türöffnungszeit einrichten wollen.
4. Präsentieren Sie am Ende des Zeitraums erneut die Karte, um die Öffnungszeit festzulegen. Die akustischen Signale verstummen daraufhin.

Akustische Signale abstellen

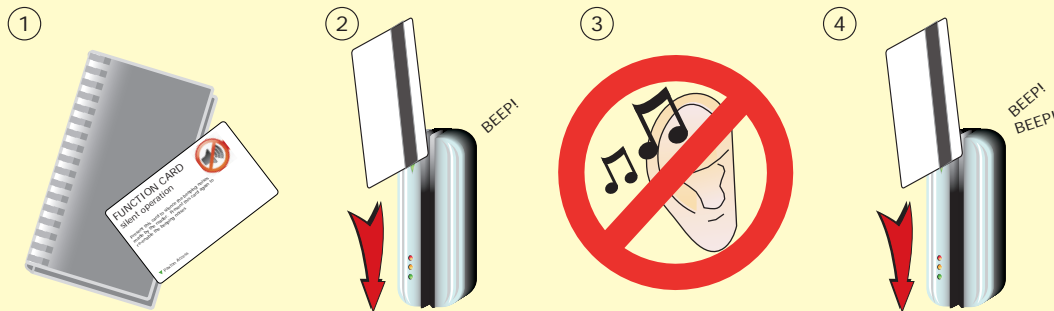

1. Entnehmen Sie die Funktionskarte Akustische Signale abstellen aus dem Starterpaket.
2. Präsentieren Sie die Karte am Lesegerät. Der Leser gibt ein akustisches Signal aus.
3. Akustische Signale sind daraufhin am Gerät deaktiviert.
4. Präsentieren Sie die Karte erneut am Leser, um akustische Signale wieder zu aktivieren. Es werden zwei akustische Signale ausgegeben, um dies zu bestätigen



Spezifikationen

Merkmale	Min	Max	
Anzahl der Benutzer	1	10,000	
Berechtigungsgruppen (Farbzonen)	1	3	
Zeitzone (mit einer zusätzlichen Zeitschaltuhr)	1	2	
Türfreigabezeit	1	60 secs	
Anschluss für Austrittstaster			Ja
Kann mit Ruhestrom-Türöffnern verwendet werden			Ja
Kann mit Arbeitsstrom-Türöffnern verwendet werden			Ja
Akustische Signale abstellen			Ja
Türkontakt-Anschluss			Nein
Alarm-Ausgangsspannung			Nein
Elektrik	Min	Max	
Spannung	11V DC	14V DC	
Stromaufnahme	90 mA	110 mA	
Schalt-Strom		1 A DC	
Umgebung	Min	Max	
Betriebstemperatur	-20 °C	+55 °C	
Wasserfest	IPX7		Für Aussenanwendungen
Lebensdauer des Lesekopfs	1,000,000		
Abmessungen	Breite	Höhe	Tiefe
	34 mm	89 mm	34 mm